الإعلانات يتفق عليها مع الإدارة
الاشتراكات
داخل المملكة ٥٠ ريالاً سنوياً
خارج المملكة ٦٠ ريالاً سنوياً

الأحد ٧ ذى الحجة سنة ١٣٧٥
١٥ يوليه سنة ١٩٥٦
١٣ السرطان سنة ١٣٣٤

البلاد السعودية
صحيفة الشعب العربى السعودى

صحيفة يومية
العدد ٢٢٠١ السنة العشرون
٤ صفحات - ثمن النسخة ثلاثة قروش دارجة
تلغرافيا : مكة « البـــلاد »

زيت رافن الممتاز
RAVOIL
الوكلاء : متشل كوتس

خطاب
جلالة الملك المعظم

الذى وجهه لحجاج بيت الله الحرام

ننشر فيما يلى الخطاب الملكى الكريم الذى وجهه جلالة الملك المعظم فى الحفل التاريخى الذى اقامه جلالته لحجاج بيت الله الحرام

(لقد اتى الاسلام بحرية الامم والشعوب والافراد وساوى بين الحر والعبد والسيد والمسود)

الحمد لله وحده والصلاة والسلام على صفوة خلقه .

وبعد فاهلا بكم يامن آخى الاسلام بيننا وبينهم وجمع قلوبنا وقلوبهم على محبته ومحبة نبيه اهلا بكم حجاج بيت الله الحرام تجشمتم المتاعب وقطعتم المراحل تلبية لدعوة الله وابتغاء لرضوانه فسهل لنا الاجتماع بكم والتحدث اليكم لنتشاور ونتناصح فيما فيه صلاح ديننا ودنيانا .

من هذا البيت العتيق أول بيت اسس للناس اجدد سنة ابينا ابراهيم والنبيين من بعده وسنة نبينا محمد صلوات الله وسلامه عليه فى الدعوة الى الله وحده لاشريك له (ان الله لايغفر ان يشرك به ويغفر مادون ذلك لمن يشاء) .

اخوانى لقد اتى الاسلام بحرية الامم والشعوب والافراد وساوى بين الحر والعبد والسيد والمسود وعلمنا ان نعيش احرارا فى بلادنا لا يستعبدنا مستعبد ولا يستبد بنا ظالم وقنا على ضوء نوره نعمل لجمع شتات العرب والمسلمين ولرد كيد اعدائهما وكان ماعلمتم من اجتماعات عقدناها أخيرا فى القاهرة وجدة لنصرة القضايا العربية ولتأييد اخواننا فى العروبة المناضلين عن حرياتهم واستقلالهم فى كل مكان . تعاهدنا وتعاقدنا على جمع ما تفرق من شملنا وتوحيد ماهيأه الله لنا من قوة نعادى من عادانا ونصادق من صادقنا لا نبغى عدوانا على احد ولا نقر عدوانا علينا لمعتد واتصلنا باخواننا فى الاسلام . فزرنا وسنزور ، ولقينا وسنلقى خلائق وممالك ، فيها من ربطتنا بهم عروة الاسلام التى لا انفصام لها وفيها من ربطنا بهم حق الجوار من ابناء القارة الآسيوية ولاهدف لنا من وراء ذلك كله الا ان يشد المسلم ازره باخيه المسلم ويشد المشرق ازره باخيه المشرق .

واهاب بنا داعى العمل لما فيه اصلاح أمر المسلمين فى كل قطر ومصر فقررنا مع بعض اخواننا عقد مؤتمر اسلامى فى هذا البلد المطهر ، ووجهت الى ملوك الدول الاسلامية ورؤسائها الدعوة اليه وسيعقد اول اجتماع له هنا فى فرصة قريبة ان شاء الله (قل هذه سبيلى ادعو الى الله على بصيرة انا ومن اتبعنى وسبحان الله وما انا من المشركين) .

ولقد كان من نعم الله التى لا تحصى ان وهبنا من خيراته ما اكتنزته الارض وما تفجرت به ينابيعها ثروة مكنتنا من القيام بمشاريع فى اوطاننا كان من احبها الى قلوبنا ومن اعذبها لنفوسنا ما نرجو عليه الثواب من الله سبحانه وهو التوسع والبناء الجديد الذى تم فى مسجد الرسول عليه الصلاة والسلام فى المدينة المنورة ونحن مستمرون على العمل فى كل ما يصلح ذلك المسجد الطاهر وتلك المدينة المطهرة كما كان من نعم الله علينا ان وفقنا الله للقيام بتوسعة الحرم المكى الشريف وادخال المسعى فى فنائه وازالة ما حول الحرم من البيوت توسيعاً على حجاج بيت الله وتأسياً بما فعل عمر بن الخطاب رضى الله عنه وما قام به بعده عثمان بن عفان رضوان الله عليه من شراء بعض البيوت وادخالها فى الحرم وسيتسع الحرم بعد اكماله لاربعمائة الف من المصلين وانا لنشعر بلذة لا تساويها لذة حينما ننفق عن سعة من فضل الله لما يصلح هذا البلد بما جعله الله مثابة للناس وأمنا وقد بلغ ما قدر من التكاليف للانفاق على مشروعنا هذا نيفاً وخمسمائة مليون ريال عربى الغرض من انفاقها كسب رضاء الله تعالى بتمكين حجاج بيته الحرام وقد أخذ عددهم يتكاثر عاما بعد آخر من اقامة شعائر دينهم فى سعة وراحة ومن الله نرجو المثوبة على هذا وان يجعل عملنا هذا خالصا لوجهه الكريم

ونحن الآن نعمل لاعادة تسيير الخط الحجازى بين المدينة المنورة ودمشق كما نعمل لتمديد خط السكة الحديدية من جدة الى المدينة المنورة فالرياض بحيث يتصل بالخط الممتد الى الدمام

وقد يسر الله لنا ان ساهمنا بما يصلح المسجد الاقصى ونحن على استعداد للبذل والمساهمة حتى يعود البناء افضل مما كان ان شاء الله مع المحافظة عليه وحمايته وحراسته متكاتفين مع العرب ومن يعاوننا من اخواننا المسلمين

وبين ايدينا لخدمة بلادنا مشاريع ضخام لرفع مستواها الصحى والعلمى والعمرانى الى المقام اللائق بها نسأل الله ان يمدنا بعونه وتوفيقه للقيام بتحقيقها وتنفيذها كما نسأله تعالى ان يتقبل حجنا وحجكم وان يعيدكم الى اوطانكم سالمين فائزين برضوان الله وغفرانه والسلام عليكم ورحمة الله وبركاته ؟

وصول صاحب الدولة السيد محمد على
رئيس وزراء جمهورية باكستان
الاســـــلامية

الى مطار جدة بعد ظهر يوم الجمعة

أذاعت المديرية العامة للاذاعة والصحافه والنشر البلاغ التالى : —

فى الساعة الثامنه والنصف من ظهر يوم الجمعة ٥-١٢-١٣٧٥ وصل الى مطار جدة حضرة صاحب الدولة السيد محمد على رئيس مجلس وزراء الجمهورية الاسلامية الباكستانية لأداء فريضة الحج .

وكان فى استقبال دولته عندما ترجل من الطائرة حضرة صاحب السمو الملكى الأمير فيصل رئيس مجلس الوزراء ووزير الخارجية الذى رحب بدولته باسم جلالة الملك المعظم كما كان فى استقبال دولته كبار موظفى وزارة الخارجية السعودية وسعادة السفير الباكستانى وهيئة بعثته ورؤساء السلك السياسى الأجنبى فى هذه البلاد .

وعزفت ثلة من الحرس السلامين الجمهورى الباكستانى فالملكى السعودى تحية للقادم الكريم .

وبعد أن استعرض دولته هذه الثلة التى أدت لدولته التحية العسكرية توجه ومعه حضرة صاحب السمو الملكى الأمير فيصل الى قصر الضيافة المعد لنزوله .

وقد قدم فى معية دولته عدد من كبار موظفى مجلس الوزراء الباكستانى وادارة المراسم فى الخارجية الباكستانية .

وفى الساعة الواحدة والنصف من مساء اليوم نفسه غادر دولته جدة الى مكة محرماً بالعمرة حيث استقبل فيها استقبالا حافلا وبعد أن أدى الطواف والسعى عاد دولته فى موكبه الى جدة .

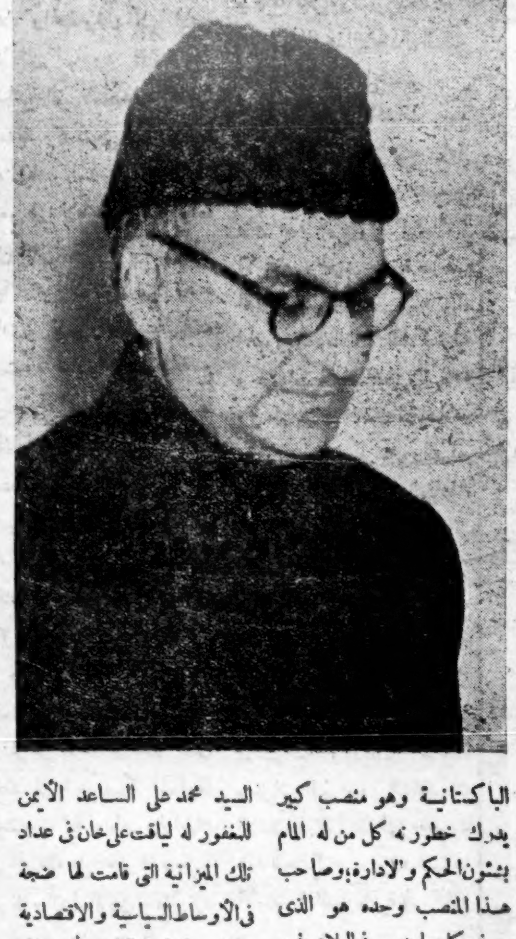

تاريخ موجز عن حياة السيد محمد على رئيس وزراء باكستان

نشأته وحياته

ولد السيد محمد على فى ١٥ يوليو ١٩٠٥م فى مدينة جالندهر من مقاطعة البنجاب السابقة ، فى بيت معروف بشهامته ونبله ، متوسط فى موارده .

ثقافته

تخرج السيد محمد على من جامعة لاهور فى العلوم وكان من المتقدمين فى الاختبار الجامعى ؛

تعين أستاذاً للصيدلة والكيمياء فى الكلية الاسلامية بلاهور ، ثم اشترك فى الاختبار فى مادتى المالية والاقتصاد فكان من الأوائل فى زمن قلما كان الطالب الهندى المسلم يدرك فيه وكان من النادر أن ينجح ؛ فعين فى ادارة الشئون المالية والاقتصادية فى الحكومة الهندية البريطانية سنة ١٩٢٨ م فكان موضوع ثقة واعجاب زملائه فى العمل والمشرفين على الادارة ؛ وكانت هذه المرحلة بداية ظهوره اذ تجلت فيها كفاءته ومقدرته وذكاؤه مما دعا ولاية بهاولبور الى أن تسند اليه منصب المدير العالى فى سنة ١٩٣٢ فقبله ورأى بأعمال أدهشت القائمين على امارة بهاولبور .

الكفاءة النادرة

ومما لا بد أن يعرفه القارىء ان هذا العصر الذى نتحدث عنه كان على المسلمين جد عصيب ورهيب ولم يكن لأبناء المسلمين هناك اى حظ فى الوظائف الحكومية الراقية ؛ وبالرغم من ذلك عين السيد محمد على لكفاءته فى سنة ١٩٣٥ م مستشاراً مالياً لوزارة الحربية الهندية البريطانية فكان أول مسلم حاز هذا المنصب بل كان أول هندى رفع الى هذه الدرجة ؛ وفى خلال سنة ١٩٤٢م قام بزيارة لدول الشرق الأوسط وتمكن من الاطلاع على أحوال العرب والدول العربية ؛ وعرف مدى الوعى القومى هناك ؛ وعرف مستواها المعيشى والاقتصادى وفى سنة ١٩٤٧ عين عضواً فى اللجنة التى نصبت لتقسيم شبه القارة الهندية الباكستانية .

وكان القائد الأعظم محمد على جناح ، على جانب عظيم من الذكاء النادر فى معرفة الرجال وتقدير مواهبهم وأعمالهم وكفاءاتهم ؛ فعين السيد محمد على بعد استقلال باكستان سكرتيراً عاماً للحكومة الباكستانية وهو منصب كبير يدرك خطورته كل من له المام بشئون الحكم والادارة ؛ وصاحب هذا المنصب وحده هو الذى يعرف كل ما يدور فى البلاد ، فهو مؤتمن على الأسرار الحكومية والرقيب على أعمال الموظفين وهو العون للوزراء والحكام .

عزوف عن الصيت

ومن أكبر مزايا السيد محمد على انه زاهد فى الشهرة والصيت وكثيراً ما قام بأعمال جليلة فى صمت وهدوء . ففى وزارة قبل التقسيم التى كانت مؤلفة من الهيئة الوطنية والعصبة الاسلامية كان السيد محمد على الساعد الأيمن للمغفور له لياقت على خان فى عداد تلك الميزانية التى قامت لها ضجة فى الأوساط السياسية والاقتصادية ونالت اعجاب الناس أصدقاء وأعداء ، وفى سنة ١٩٤٨ أوفدته الحكومة الباكستانية تمثيلها فى الأمم المتحدة ، وفى سنة ١٩٥١ انتخب وزيراً للمالية وظل كعادته طيلة أربع سنوات يعمل فلا يسمع عنه أحد بل تتجلى آثاره فى أعماله ، والسيد محمد على يرى ان العمل وحده أساس للنهضة والرقى .

رئيس الوزراء

آلت اليه رئاسة الوزارة فى ١١ اغسطس ١٩٥٥ فكان رجل الساعة الذى ظهر فى وقت كانت فيه سياسة باكستان تتأرجح يمنة ويسرة ، فجاء هذا الرجل المنتظر وقاد الأمة قيادة رشيدة ناجحة .

مأثرة وحدة الباكستان الغربية

وقد تمكن من ادماج جميع الولايات والامارات فى باكستان الغربية فى وحدة واحدة ، ووحد شمل باكستان وليس فى مقدور القارىء الذى لم يطلع على شئون باكستان الداخلية أن يعرف مزايا هذا الانقلاب المفيد فان وحدة باكستان الغربية وضم الأقاليم والامارات اليها قد قضت قضاء مبرما على العصبيات الاقليمية التى كانت خطراً عظيما لدولة باكستان ، وبهذا أصبحت باكستان مع جناحيها الشرقى والغربى وحدة متماسكة قوية لا يتسرب اليها ضعف أو وهن .

مؤتمر الأحزاب

ومن مآثره عقد مؤتمر الأحزاب السياسية للبحث عن حل قضية كشمير ، اذ اجتمعت فيه سائر الأحزاب من كل دين ونحلة واتفق الجميع على قيادة السيد محمد على وزعامته فى الكفاح والبناء ..

فاتحة العصر الذهبى بالدستور الاسلامى

اما مأثرة السيد محمد على التى كتبت له الخلود فى تاريخ الشرق والتى سيكتبها المؤرخ باحرف من نور فهى اعلان الدستور الاسلامى لباكستان الذى قال عنه سعادة السيد أمين المميز ، أن قيام جمهورية باكستان المسلمة هو اعظم حدث فى تاريخ الاسلام الحديث ، وكما قال جلالة الملك سعود الاول ملك المملكة العربية السعودية ، اعلان باكستان جمهورية اسلامية قد اثلج قلبنا وقلب كل مسلم ، والحقيقة أن الدستور القائم على أساس الكتاب والسنة ليس متاحاً لكثير من الدول التى فيها أغلبية من المسلمين . ولكن باكستان ما تأسست حين قامت الا على هذا المبدأ وهو الذى دعا المسلمين الى المطالبة بتقسيم البلاد الهندية وانفصال باكستان ولذلك كان الشعب الباكستانى ظامئا الى اعلان هذا الدستور ، فكان هذا الاعلان عيدا لمسلمى باكستان ، بل للمسلمين جميعا . ولكن من يدرى كيف واجه السيد محمد على الصعاب فى تحقيق هذه الأمنية وكيف جمع الشمل فى الجمعية التأسيسية الباكستانية التى قامت بوضع الدستور الاسلامى وكيف ازال عن طريقه تلك العراقيل التى كانت تمنعه من السير الى الامام ، والحق يقال .. أن السيد محمد على تمكن من كل هذا بقيادته الامينة وفق ذلك كله باخلاصه النادر وايمانه القوى ..

وقد اعترف بذلك رئيس الجمهورية الاسلامية الباكستانية اسكندر ميرزا حيث قال : « أن الشعب لن ينسى حسن بلائه وجميل اياديه » .

حي على الصلاة

اليوم	فجر	ظهر	عصر
الأحد	١٦ ٩	٢٥ ٥	٤٢ ٨

أسعار العملة

قرش	ريال	
١١	٣٨	الجنيه الانجليزي
١٦	١٠	الجنيه المصري
٩	١٠	الجنيه الاسترليني
١٣	١٠	الدينار العراقي
	٧٤	مائة الروبية الباكستانية
	٨٠	مائة الروبية الهندية
١٢	٣	الدولار الأمريكي
١٣	١٠	الدينار الأردني
٢	١	الليرة السورية
٤	١	الليرة اللبنانية

امنية تتحقق

يتطلع الكثيرون دائما الى محطة تخدم السيارات خدمة ممتازة — فلا يكون الغسل والتشحيم مثلا مجرد اسم او عملية سريعة لا تستفيد منها السيارة فائدة تذكر بل عملا دقيقا لا يترك في السيارة موضعا الا تفقده وصانه وهم ان هذه عمليات ليست بالهينة كما تديهم . فان (محلات ابو الجدائل واولاده - جدة - ص.ب ٧٢) قد حققت هذه الامنية . فاستعن على بركة الله .

محطة ابو الجدائل واولاده المخصصة الممتازة للسيارات

جدة - شارع الامير سعود بين الميناء والقصر العامر .

واسندتها الى رجال مهرة يمكنك الاطمئنان الى حذقهم الممتازة . كما زودتها باشهر قطع الغيار الاصلية ولوازم السيارات . مع مختلف انواع المحروقات النقية الصافية .

يمكنك ان تزورها مرة واحدة ، لتصبح عميلها بعد ذلك باستمرار .

واذكر دائما ان محلات ابو الجدائل واولاده في خدمة الجميع بجدة :

شكر وثناء

لذا المحسن الشهم الكبير السيد حسن الشربتلي وجزل اعطاء المحسن فضله ووجهه من نفسه وماله وشجعه ومن يوق شح نفسه فأولئك هم المفلحون هذا الرجل الفذ [illegible] ان لا يترك فرصة تمر وحاجة من حوائج الناس تبدو الا ويبادر الى تلبيتها والمساهمة فيها فاذا بمناسبة هذا المحسن الشهم وجدنا أن له في كل بلد ذكراً خالداً وليست ذكرى أقوال ولكنها ذكرى أعمال تتحدث من نفسها بنفسها ولتحمل اسم السيد الشربتلي مدى الأزمان وأن ما يدعو له الشكر ويجلله الثناء في كل قلب إذا أوحت له أريحيته ودفعه نبله وحبه الخير وتفانيه فيه أن تفقد فيما تفقد الحاجات الرئيسية للمدن العامة ومنها مدينة (المجمعة) قاعدة منطقة سدير فوجد أنها في حاجة ماسة الى جامع كبير يبنى على الطراز الحديث ليتفق وما لهذه المدينة الهامة في هذا العصر من أهمية ملحوظة وانتدب معالي الشيخ الشربتلي الشيخ عبد العزيز الجميح في هذه المهمة فبادر السيد الجميح الى تنفيذ الفكرة وأرسل أبنه الى المدينة المجمعة ومعه احد المهندسين فخططوا المسجد في بقعة جيدة وتوشك أن ترسو المقاولة وقريباً ينتهي المسجد ويعلو المؤذن على منارته الشامخة رافعاً صوته « الله اكبر » في اليوم والليلة خمس مرات داعين في آخر كل صلاة للسيد الشربتلي بالسعادة في الدنيا والآخرة وأن يبارك فيما أعطاه من مال وولد وانا أهل المجمعة شيبا وشبابا داخل المنطقة وخارجها لنشكرك ايها المحسن العصامي الكريم على هذا النبل وهذه الأريحية سائلين الله أن يكثر من أمثالك حتى يعم الخير الأوطان ويطيل في عمر صاحب الجلالة المحسن الأول بعدالة وخير من يقتدى به والذي سن للناس سنن الخير اطال الله في عمره واكثر من أمثال رجاله المخلصين والسلام :

(أهالي المجمعة)

جلالة الملك المعظم

- يستقبل في القصر الملكي العامر بجدة ضيفه الكريم دولة السيد محمد على رئيس مجلس الوزراء الجمهوري الاسلامي الباكستاني
- جلالته يرأس الحفلة الموسمية الكبرى التي أقامها بالقصر الملكي بمكة بعد مغرب أمس احتفاء بالعظماء الوافدين الى بيت الله الحرام من العالمين العربي والاسلامي

اذاعت المديرية العامة للاذاعة والصحافة والنشر البيان الآتي :

استقبل حضرة صاحب الجلالة الملك المعظم في ضحى هذا اليوم (السبت ٦ ذي الحجة الموافق ١٤ يوليو) في القصر الملكي العامر بجدة حضرة صاحب الدولة السيد محمد على رئيس مجلس الوزراء الجمهوري الاسلامي الباكستاني وسعادة سفير الباكستان واعضاء البعثة الباكستانية المرافقة لدولة الرئيس وذلك بحضور حضرة صاحب السمو الملكي الامير فيصل رئيس مجلس الوزراء ووزير الخارجية وقد جرت لدولة الضيف الكريم مراسم الترحيب الرسمية التقليدية خلال هذه الزيارة وبعد أن اديرت القهوة العربية عبر دولته لجلالة العاهل المعظم عن عميق تأثره وصادق شكره لما احاطه به جلالته من الاكرام والرعاية ثم قال إن هذه الفرصة التي قدر لدولته أن يزور خلالها جلالة الملك والمملكة العربية السعودية لاداء فريضة الحج هي من أسعد ما سبق دائما في قرارة نفسه وقال دولته إن جمهورية باكستان الاسلامية قامت على أساس الاسلام ، والاسلام دين السلام والمحبة والاخاء ولهذا فان من الاهداف الاساسية لبلاده توثيق روابط المحبة والصداقة مع الجميع خصوصاً المملكة العربية السعودية فهي في وضعها الدولي ومكانتها الاسلامية العظيمة وقيادة جلالته لها تعتبر الرمز الذي تحترمه وتقدسه المسلمون وبلادي عامة وجه الخصوص وتابع الرئيس الباكستاني كلامه فقال إن المكانة التي لجلالتكم بين المسلمين حكومات وشعوبا هي مكانة القيادة وانا نعتبر جلالتكم الحافظ الامين على مقدسات الاماكن المقدسة والتي نلتفت حولها ونتوق اليها دائما بقلوبنا وابصارنا ولقد لمست منذ وصولي الى مطار جدة بل ومن الطائرة نفسها . لمست بعيني مدى تقدم ونهضة بلاد جلالتكم وهو التقدم الذي سمعنا به حتى رأيناه باعيننا اليوم ، فان لجهود جلالتكم الجبارة في نشر العلم والثقافة والوعي بين شعبكم ما جعل لبلادكم قبلة المسلمين في الشرق والغرب ، وانا لنطلع دائما الى ما يبذله جلالتكم في هذا المضمار وفي نهضة بلاد العرب الاقتصادية والصحية والعمرانية بمنتهى الاغتباط والسرور .

وتابع دولة الرئيس الباكستاني كلامه لجلالة الملك فقال انه يود أن يخص الاصلاح الذي قام به جلالته في المسجد النبوي والاصلاح الجبار الذي يدهش المتطلعين الذي يشرف عليه اليوم جلالتكم لاصلاح وتعمير المسجد الحرام في مكة يخص هذه المشاريع في الحرمين الشريفين بشكر حكومته وشعبه بل والمسلمين اجمعين وان التاريخ وحده سيذكر لجلالتكم هذه الاعمال العظيمة التي قدر لجلالتكم وحده ان يأمر بها ويشرف على انجازها ، ويحقق بها اعظم اماني المسلمين والعرب وان سياسة الجمهورية الاسلامية الباكستانية تقوم دائما وابداً على ان يسود الاخاء والمحبة شعوبهم وان يكونوا من القوة والتعاضد بالمكانة التي تليق بامجاد الاسلام ودوله .

ولقد شكر حضرة صاحب الجلالة الملك المعظم دولة الرئيس الباكستاني على هذا الخطاب الاخوي ونوه جلالته بما بين شعبه والشعب الباكستاني من الاخاء والمحبة وقال انني ادعو دائما الى المبادىء الاسلامية الاساسية التي قامت عليها الدعوة المحمدية وكما اسعى لان تكون هذه المبادىء اساس سياسة بلادي وشعبي في علاقاتنا الخاصة والعامة فانني أحمل لشعب باكستان صداقة المحبة وعميق الاخاء لاختياره هذه المبادىء نهجا لسياسة بلاده ودستوره فبلادنا هي الصداقة مع الجميع والا نعتدي على احد والا نترك احداً يعتدي علينا ، واذا كانت نية غيرنا سلبية بالنسبة لنا فيجب ان يرحبوا بهذه السياسة التي اساسها الاحترام المتبادل والمشاركة في نشر الاسلام والعدالة للشعوب في كل مكان .

وتابع جلالة الملك كلامه فقال: من اجل هذه المبادىء ندعو الى المؤتمر الاسلامي العام الذي سيعقد قريبا في مكة المكرمة وليست لنا اية اهداف ولا اطماع غير المحافظة على حقوقنا وحرية شعوبنا وان نسالم من سالمنا ونرد عدوان من يعتدي علينا .

وقدر دولة الرئيس محمد على على كلمة جلالته شاكراً ومقدراً لجميع ما تفضل ببيانه واكد لجلالته بان بلاده حكومة وشعبا يقفون نفس الموقف الذي يشير اليه صاحب الجلالة ، ثم دعا جلالة الملك المعظم ضيفه بعد ذلك الى قاعة الطعام حيث اقيمت على شرف دولته مأدبة غداء فخمة دعي اليها جميع افراد البيت المالك يتقدمهم حضرة صاحب السمو الملكي ولي العهد المعظم والبعثة الدبلوماسية الباكستانية بجدة وحضرات اصحاب الفضيلة والمعالي والسعادة العلماء والوزراء وكبار رجال الدولة واعيان البلاد وبعد ثم توجه دولة الرئيس الباكستاني الى قصر حضرة صاحب السمو الملكي رئيس مجلس الوزراء الامير فيصل حيث زار دولته سموه فاستقبله سموه بالحفاوة والاكرام وبعد ان دام الاجتماع مدة طويلة ودع دولته بمثل ما استقبل به من الحفاوة والاكرام .

اذاعت المديرية العامة للاذاعة والصحافة والنشر البيان الآتي

شهد القصر الملكي العامر في مكة المكرمة بعد مغرب يوم أمس السبت ٦-١٢-٧٥ أروع احتفال تاريخي من هذه الاحتفالات السنوية الخالدة التي يقيمها حضرة صاحب الجلالة الملك المعظم احتفاء بحجاج بيت الله الحرام وقد توافدت جموع المدعوين الى هذا الاحتفال الكبير بعد صلاة المغرب على القصر العامر تملؤهم الفرحة والاغتباط بهذا التكريم الذي يغمرهم به عاهل الجزيرة وحامي الحرمين الشريفين ومن بين هذه الجموع التي تمثل العالم الاسلامي والعربي حضرة صاحب الدولة رئيس مجلس وزراء الجمهورية الاسلامية الباكستانية وحضرات اصحاب المعالي والسعادة رؤساء بعثات الحج الاسلامي من مصر وسوريا ولبنان والعراق والأردن وليبيا واليمن والسودان ومراكش وتونس والجزائر والكويت والملايو وايران وتركيا وافغانستان والهند وسيلان واندونيسيا والصين الشعبية والوطنية ومدغشقر والصومال والحبشة ونيجيريا وافريقيا الاستوائية وأفريقيا الغربية وجزائر القمر ومن الشخصيات الاسلامية البارزة التي حضرت هذا الاحتفال جميع رؤساء البعثات الأسلامية الدبلوماسية في البلاد السعودية وحضرة سلطان بلاد المهرة وسقطره من جنوب جزيرة العرب وسلطان العوالق العليا عوض بن صالح والسلطان محارب بن خليفة من زنجبار والسيد محمد ناصر رئيس حزب ماشومي ومن زعماء اندونيسيا ، ومن البعثات الاسلامية بعثة الجامع الأزهر والجامعات المصرية وبعثة الأذاعة المصرية وبعثات الهيئات الثقافية في البلاد العربية ، وعدد كبير من امراء العرب ورؤساء القبائل وزعماء العالم العربي والاسلامي وممثلي الصحافة العربية والاسلامية وما ان اكتمل عقد المدعوين في قاعة الاستقبالات الكبرى حتى شرف حضرة صاحب الجلالة الملك المعظم القاعة بين عاصفة عظيمة من التكبير والتهليل من الجماهير المحتشدة في ابهاء القاعة الكبرى ومن ثم توافد الجميع للسلام على جلالته حيث كان جلالته يرحب بهم ويكرم وفادتهم ومن ثم توجه جلالته ومعه جميع ضيوفه الى قاعة الطعام حيث تناول الجميع طعام العشاء ، ثم عاد جلالته الى صالة الاستقبال حيث القى صاحب المعالي الشيخ يوسف ياسين وزير الدولة ووكيل وزارة الخارجية الخطاب الملكي الكريم الذي وجهه جلالته الى العالم الاسلامي والعربي في هذا الحفل العظيم ، وقد قوبل هذا الخطاب بمنتهى الحماس والتصفيق ومن ثم القى حضرة صاحب السعادة الشيخ احمد ابراهيم الغزاوي قصيدته الحولية حيث قوبلت بالتصفيق والترحيب .

من اعيان الحجاج

وصل يوم الجمعة ٥-١٢ على الباخرة مظفري قادما من الهند مولانا حفيظ الرحمن السكرتير العام لجمعية علماء الهند بدهلي لاداء فريضة الحج وبصحبته عدد من اعضاء جمعية العلماء . فنرحب بمقدمهم جميعا ونرجو لهم حجا مبرورا .

* قدم من بيحان الشيخ صالح بن عبد الله جبر من علماء بيحان لاداء فريضة الحج
* كما قدم من القاهرة الاستاذ محمود السيد الكولي المحرر بجريدة الاهرام والسكرتير الصحفي لهيئة التحرير العليا مندوبا عن جريدة الاهرام .

مدير الجناح السعودي بمعرض دمشق الدولي

سافر الى دمشق الاستاذ عبدالله احرار خوجه مدير الجناح السعودي بمعرض دمشق الدولي ومندوب وزارة التجارة للاشراف على اعداد الجناح هناك .

الملك سعود وشؤون الحجاج

	للاستاذ احمد قنديل	مدير الحج العام
حولية الموسم	» احمد الغزاوى	شاعر جلالة الملك
مكة .. تاريخ موجز	» احمد السباعى	الكاتب المؤرخ المعروف
الحج في منهاج القرآن	» احمد محمد جمال	عضو مجلس الشورى
حجة الوداع	للسيد علوى مالكى	المدرس بالمسجد الحرام
الكعبة والمسجد الحرام	للاستاذ محمد طاهر الكردى	الخطاط والمؤرخ المعروف
نعمة الامن العام	» غالب توفيق	مدير الامن العام
وكالة الامن واختصاصاتها	» عمر شمس	وكيل الامن العام
المشروع العملاق	» سليمان قاضى	الكاتب والملحق السياسى
عرض سريع واحصاء مقتضب	» عبد الغنى قستى	الشاعر المعروف
من مآثر جلالة الملك في عام	قلم التحرير	
نهضة المعارف	» »	
وثبة الجيش	» »	
مشروعات وزارة الصحة في الحج	» »	
التنظيمات الجديدة لشرطة جدة	» »	

ريبورتاج مصور للاحداث البارزة في سنة ١٣٧٥

زيارة الملك حسين للمملكة العربية السعودية

افتتاح مدينة سعود الطبية

حفل انتهاء عمارة المسجد النبوي

رحلة جلالة الملك سعود الى الهند

افتتاح الكلية الحربية بالرياض

اجتماع الاقطاب الثلاثة بالقاهرة

توقيع الاتفاق الثلاثي بجدة

افتتاح المحجر الصحي بجدة

وضع الحجر الاساسي لتوسعة المسجد الحرام

تجديد الطوق الفضي للحجر الاسود

اقرأ كل ذلك في العدد الممتاز الخاص بالحج من جريدة

البلاد السعودية

يصدر يوم الاربعاء العاشر من ذي الحجة فاحجز نسختك من الآن

الثمن ريال واحد

احتجاب الجريدة

سوف تحتجب الجريدة ابتداء من عدد الغد حتى انتهاء أيام التشريق وذلك لاشتغال عمالها وموظفيها بأداء مناسك الحج . وتستأنف الصدور باذن الله يوم الاثنين ١٥-١٢-٧٥

رجاء ..

تقوم الآن بلدية جدة مشكورة بتمهيد شارع الميناء بجدة بالدركتر ما بين البلدة ومدينة الحجاج لازالة ما به من حفر وبطاح ولكن اعقب هذا التمهيد اثارة الغبار بكثرة مرور السيارات وخصوصا في الوقت الحاضر وبالنسبة لموسم الحج بحيث يتصاعد الغبار احيانا فيصبح كالضباب فنرجو من بلدية جدة أن تقوم برش الشارع المذكور بالماء صباحا ومساء او رشه بالغاز الوسخ تخفيفاً لوطأة الغبار الذي يضر بالمارة من الحجاج وغيرهم واصحاب الحوانيت والدور بتلك المنطقة .

سكان شارع الميناء بجدة

شكر وتعزية

محمد وعبدالشكور وعبد الخالق غوث ومحمد علي صنار يشكرون كل من تفضل بمواساتهم في فقيدتهم والدة عبدالشكور سواء كان ذلك برقياً أو كتابياً او بالذات ويسألون الله ألا يرى الجميع مكروهاً في عزيز لديه .

لعموم الحجاج والأهالي الذين يقفون بعرفات

تعلن وزارة الداخلية لجميع الحجاج والاهالي الذين يقفون بعرفات انه صدر من المقام السامي بديوان جلالة الملك المعظم ما يلي

١ - لا يصح نزول الحجاج في وادي عرنه يوم الوقوف لان هذا الوادي خارج عن حدود عرفات

٢ - عدم السماح بالنفرة من عرفات قبل الغروب .

فالمرجو من جميع الحجاج والمسؤولين عنهم من مطوفين وغيرهم اتباع هذه التعليمات والحرص على تنفيذها وستقع المسؤولية في حال عدم تنفيذ ما تقدم على المتسبب في ذلك .

الى عموم الافراد والاهالي

تعلن مديرية الحج العامة لعموم الافراد والاهالي بانه ممنوع منعاً باتاً استئجار السيارات الخصوصية الى عرفات (خرطه) ولابد من الاستئجار مرجعا الى مكة .. ومن يخالف ماذكر فيتحمل المسئولية وما يترتب عليها .

ملبوس الأمراء

الغتر البوال السويسري السادة

ملبوس الأمراء

لأول مرة تورد محل محمود عبدالحميد البغدادي خان المفتي - سويقه الغتر البوال السويسري السادة اكبر مقاس عرض عند ذراعين وربع ٦٠ انش فلفت انظار عملائنا الكرام .

دكاكين

امام قهوة المظلوم بجرول بجوار البيان على شارع حي الامراء وشارع أبو لهب في عمارة الوليد الجديدة المجاورة لورش وكراجات شركات السيارات نصار والتوفيق الشركة العربية ، معارض ودكاكين انشئت على الطراز الحديث منورة بالكهرباء والماء صالحة جدا للمكاتب التجارية ولمعارض الموبيليات وادوات الكهرباء والسيارات وورش الكهربائية والبرويجية والمكتبات والصيدليات بصفة خاصة لقربها من مدينة سعود الطبية ومن وزارة المعارف والمستشفى الملكي بالزاهر ، المراجعة لدى عمر سعيد جاموس بمكتب التوريدات العامة بشارع المحجة بجرول ..

كيف حج والدي .. وكيف حججت ؟؟

ترجمة

محمود عبد الوهاب

في ليلة من ليالي الخريف عام ١٩٥٣ استيقظ والدي من نومه مذعوراً وراح يناديني نداء الخائف على حياته .. أو نداء من قد نسي شيئاً من مقتنياته ، أو تذكر أمراً هاماً يريد تحقيقه بطريقة مستعجلة.

وهرعت الى نداءه مسرعاً وسألته : « ما بك يا أبي .. الأمر ماذا تريد » ؟ .. فاستند الى وسادة كبيرة وراح يسرد لي قصة رحلته الدينية - كما سماها - الرحلة التي أدى فيها فريضة الحج في عام ١٩٢١ لقد سرح بنظره ساهماً في الفضاء وراح يقول : « امتطيت ظهر السفينة وفي نفسي رغبة جامحة لمشاهدة بيت الله الحرام ، وفي سريرتي ثورة عارمة على الحياة المادية التي صرفت فيها عنفوان شبابي وجانباً كبيراً من شيخوختي ظللت اقرأ كتاباً عن الحجاز خلال الأسبوعين اللذين قضيتهما في البحر ورحت أمني نفسي انني سأكون أسعد انسان في الدنيا لأنني سأفوز بمشاهدة بيت الله وأحظى باداء فريضة الحج، وداعبت خيالي أمان عذاب استعذبتها مع نسائم البحر وراودت نفسي آمال عراض تصورتها كحقائق واستعرضتها في ذهني كوقائع من حياتي .

وأرست الباخرة « همايون » مرساها في مياه جدة .. وأقول مياهاً لانه لم يكن وقتئذ قد أسس ميناء جدة الحديث الذي قالت عنه الصحف أنه آية في فن الهندسة . ونزلت من الباخرة الى قارب كبير حملني ومعي خمسون غيري من الحجاج .. وكان الجو عاصفاً يعاند البحر ، فهاج وماج ، ولم تتأخر الأمواج عن مضايقتنا فأبتلتنا وابتلت أمتعتنا عن آخرها .. ووصلت الميناء بعد تعب واعياء شديدين .. وأخذني وكيل المرشد - يقصد وكيل المطوف - من يدي وأوصلني الى داره وأكرم وفادتي ثلاثة أيام .

وقام وكيل المطوف بتدبير سفري الى مكة على دابة غدت سفينة الصحراء في القرن العشرين وأركبني في كابين من الخشب الخفيف - يعني الشقادف كما يظهر - ظل يهتز بي ويتأرجح يومين في الطريق . وكان يرافقني في الدفة الأخرى من « الشقدف » شخص ضخم كان يحمل معه مبلغاً كبيراً من المال ، وراح رفيقي يجسم لي مخاوفي بقوله أن الأعراب في الطريق كثيراً ما يسلبون الحجاج أموالهم ويهددون حياتهم .. كان ذلك - يا بني - قبل خمسة وثلاثين عاماً ، قبل أن يتمتع الحرمان الشريفان بحكم الملك عبدالعزيز آل سعود ، الحكم الذي استتب فيه الأمن بصورة لا مثيل لها في أية بقعة من بقاع العالم ، ولعلك - يا بني - لمست ذلك بنفسك عندما سافرت بقصد الحج في هذا العام. ولا أطيل عليك قصة حجي ، فقد وصلت مكة في اليوم الثالث من خروجي من جدة وفرائصي ترتعد وكل طارقة من أطرافي في ذعر ، ونفسي في اضطراب .. ودخلت المسجد الحرام وقادني صبي المطوف وطاف بي حول الكعبة سبع مرات في نور لا يكاد يبين ، وعدوت في المسعى سبع مرات أيضاً في ظلام حالك وعلى أرض وعرة .

وقضيت شهراً في بيت المطوف الذي استضافني وكان نزيلا نحوي وكنت أخرج الى السوق كل يوم فأرى جموع الحجاج تجوب الشوارع وكانت اقرب الى الأزقة منها الى الشوارع في شكلها وتخطيطها وتقطعها جيئة وذهاباً . والدكاكين غاصة بالبضائع ومكتظة بالشارين والباعة كانت لهم طرق ووسائل خافية في المساومة على السلع والمبيعات !..

وسألت المطوف : ماحال التعليم عندكم ، وهل لديكم أطباء ومحامون من أبناء وطنكم ، وكم عدد الشركات التجارية الأهلية ، وما مدى إسهامها في النهوض بالبلاد وتملكتني الدهشة حين سمعته يقول: « ان لدينا خمس مدارس في مكة واثنتين في المدينة وواحدة في جدة والأطباء الموجودون هم من تركيا ومن بعض الأقطار الشقيقة .. أما الشركات الأهلية فليس لها وجود ، وبالطبع ليس لها أي نصيب في نهضة البلاد.. كان ذلك - كما قلت لك سابقاً - منذ خمسة وثلاثين عاماً قبل أن يتبلج الفجر فجر العهد السعودي الميمون

وصعدت الى عرفات في اليوم الثامن من ذي الحجة على نفس الدابة التي جئت على ظهرها من جدة الى مكة ، وأقصد بها الجمل الذي قطع المسافة بين مكة وعرفة في ثماني ساعات وقعت خلالها مرتين من فوق ظهره وتشاجرت مع « الجمال » من أجله . وبالتالي خدشت جبهتي وجرحتها !.

وعدت من عرفة الى منى بنفس الطريقة ، أي على ظهر الجمل وكان هذه المرة جرحاً عنيداً سبب لي كثيراً من القلق والمضايقة ولكني تحملته من أجل اداء الفريضة وكسب الثواب .. وأقمت في منى ثلاثة أيام ذقت فيها الأمرين .. ثم رجعت الى مكة في اليوم الثالث والاعياء يكتنفني من كل أطرافي: الصداع في رأسي ، والألم في قدمي ، والاضطراب في معدتي والقلق في نفسي ، والحنين الى وطني في قلبي !! ماذا افعل الآن؟ .. طلبت الى مطوفي ان يسارع الى ترحيلي الى المدينة المنورة ، فأشفق علي وهيأ لي اسباب السفر بسرعة ، فسافرت الى بلد الرسول على بركة الله . ولكن نقودي ومصوغاتي والدنك غدت لقمة سائغة ابتلعها قاطع طريق - WAYLAYER - جاءني ملثماً وهددني ببندقية صيد لامعة الفوهة

واعتراني قلق شديد في يثرب من جراء ما حدث لي في الطريق فتعجلت العودة الى مكة . وعندما وصلت البلد الحرام بادرت بالسفر الى جدة لألتحق بالباخرة « همايون » لتعود بي الى بلادي . وهكذا رجعت الى موطني بعد ان اديت فريضة الحج في ذعر وقلق ، واضطراب كان ذلك - يا بني - منذ خمسة وثلاثين عاما كما قلت .. فهلا قارنت بين حجتي هذه وبين حجتك التي فرغت منها قريبا في هذا العام .

ورحت اقارن بين حجتي وحجة والدي فقد اذهلتني النتيجة وروعني الفارق الكبير بين الحج قبل ٣٥ عاما ، والحج في عام ١٩٥٤ في عهد آل سعود، العهد الذي عرف عنه ان الشاة امنت حياتها فيه من غدر الذئب ، وأن المفقودات تعود الى اصحابها بمجرد مراجعتهم لادارات البوليس، ومراكز الامن العام .

لقد قلت ان حجتي كانت في عام ١٩٥٤ ، فقد مخرت بي الطائرة عباب الفضاء في أوائل أغسطس من تلك السنة ، وقطعت الطريق في ثماني ساعات قضيتها في نوم عميق .. ونهضت من نومي على صوت المضيفة (Stewards) وهي تربت على كتفي وتقول لي: « شد الحزام ، هاهو مطار جدة تحتك » وبعد عشر دقائق وجدت نفسي في بهو المطار .

لقد راعني منظر هذا المطار الجميل الذي أنشأته الحكومة السعودية لتأمين سفريات حجاج بيت الله وزوارها الاياب .. انه مطار فخم حقا يقف جنبا لجنب مع أفخم المطارات الحديثة في الشرق الأوسط ، به برج مراقبة يرصد جميع العمليات الجوية ويسجلها في دقة وانتظام .

وكان اليوم قائظا فشعرت بظمأ شديد أضطررت الى اطفائه مستعجلا .. وكم كانت دهشتي اذ وجدت الماء مثلجا في أواني نظيفة يقدم للحجاج مجانا فشربته زلالا وحمدتها ؛ ثم يممت نحو مدينة جدة لآخذ طريقي الى مكة التي تبعد عن الثغر - جدة - بثلاثة وسبعين كيلو متراً .

وكان ابن وكيل المطوف شابا ظريفا مرحا اصطحبني معه في سيارته وطاف بي في شوارع جدة زهاء ساعة .. انها مدينة جميلة رائعة لاينقصها الا قليل من التنسيق والتخطيط الحديث .. العمارات فخمة ؛ والمحال التجارية نسقت كما لو كانت في بيروت أو أو بمباي .. والبنوك تعمل من الصباح الى المساء، وتسهل الأعمال المصرفية للحجاج ؛ ومراكز توزيع الماء - يقصد البازانات تنتشر في الاحياء الكبيرة والصغيرة على السواء ، فقد توفر الماء وعم حتى فاض عن الحاجة .

وبعد قليل قال هذا الشاب الظريف : دعنا نذهب الآن الى رصيف جدة العظيم الذي يعتبر من أهم المشاريع الحيوية التي تمت في عهد الملك عبد العزيز - يرحمه الله - الذي أمر بانشاء هذا الرصيف مستهدفا بذلك تأمين التسهيلات والراحة للحجاج حين قدومهم من الخارج وحين عودتهم الى ديارهم .. وفي الوقت نفسه حقق لبلاده فائدة عظمى كانت نماء وازدهارا في اقتصاديات البلاد وتجارتها.. فقد أصبح ميناء جدة يستقبل حوالي عشرين باخرة كل يوم في موسم الحج ، ويزودها بما تحتاجه من الوقود والماء ، كما يستقبل يوميا في غير أيام الحج بضعة بواخر تجارية تأتي اليه من اوروبا وامريكا محملة بالبضائع والتموين .

وعدت من رصيف جدة وقد أخذت فكرة قوية عن نهضة البلاد السعودية في هذا العهد السعودي عهد العمل والحركة ، عهد التقدم والنهضة ، عهد تحقيق أحلام المسلمين واماليهم .. وبت تلك الليلة والفرحة والغبطة قد هزتا كياني بما مر امام عيني من مرئيات وانطبع في ذهني من انطباعات مؤثرة حقاً .

وفي الصباح وجدت نفسي في اوتوبيس فخم ماركة (انترناشنال) - سيارات شركة التوفيق كما يظهر - ومعي خمسة وثلاثون راكبا اكثرهم من البنغال. قطعنا الطريق - وهو ٧٣ كيلو متراً كما قلت - في ساعة وربع لم نشعر خلالها بأي ضيق او تعب كما شعر والدي قبل ٣٥ سنة في الكابين الخشبي المتأرجح

ووصلنا مكة على جناح السلامة وفرغنا من مناسك الطواف والسعي بعد العصر اذ لم يسمح لنا بالقيام بهما وقت الظهيرة خشية من ان تصيبنا ضربة الشمس ، فيلحقنا الأذى من حيث لا ندري وتلك - والله - هداية من هدايات الحكومة السعودية التي ترعى الناس والاهتمام بصحة الحجاج وراحتهم من اهم واجباتها .

لقد امضيت اثنى عشر يوماً في مكة شعرت خلالها كأني في بلدي (سيالكوت) وبين عشيرتي فقد كان اهل المطوف على جانب كبير من الدماثة وطيب الاخلاق انسجمت معهم طيلة اقامتي بينهم في مكة .

وطفت شوارع مكة ونظرت الى كل شيء نظرة الفاحص المدقق تزجية للوقت واستجلاباً للتسلية والترفيه .. ان مكة اليوم غيرها بالأمس فقد شملها اصلاح عام ! واكتنفها تنظيم بديع .. وتسربت الى داخلها يد التقويم والتجميل وسرني فيها ما شاهدت من انشاء وتنسيق وتخطيط وما وضع لها من مشاريع اصلاحية جبارة قيل لي انها في طريقها الى حيز الوجود .. ولم يعجبني فيها صياح الباعة المتجولين والارتباك الذي يسببونه في الطرقات

وجاء اليوم الذي ذهب الناس فيه افواجا ووحدانا الى عرفة .. الى حيث يقف المسلمون فيه في لباس واحد يطلبون ربهم المغفرة والرحمة .. يقضونه في تهليل وتكبير ، وتضرع وبكاء ، انه يوم من الايام الخالدة خلده الاسلام على مر الزمان وتوالي الايام ليبقى ذكره ناطقاً بمجد الاسلام وعظمته

لقد ذهبت الى عرفات في سيارة صغيرة من احدث طراز ومررت على طريق قد عبد تعبيداً فنيا وكسي بالأسفلت الكثيف وعلى جانبيه مراكز للجنود والمراقبين .. ورأيت امامي تلا من السيارات وخلفي تلاً منها وبجانبي كذلك .. ومن داخلها تنبثق الاصوات المدوية : « لبيك اللهم لبيك » في ترتيل وابتهال والسيارات تقطع الطريق في نظام وانتظام وكأنها في سباق مع الهواء !!

وقضيت الليل في عرفات في خيم أعدها المطوف لحجاجه وآويت الى فراشي ولكن لم يغمض لي جفن لقد تزاحمت على مخيلتي خواطر شتى وافكار وافكار تشبث برقاب بعضها .. كيف نبيت هنا في هذا العراء ؟؟ كيف نأمن على ارواحنا واموالنا ؟ الا يحتمل أن يهاجمنا اللصوص ونحن نيام ؟؟ وأتاني الجواب من هاتف من اعماقي : دع عنك هذا التوجس وهذه الاوهام .. انك في عهد امن المرء فيه على نفسه وروحه وماله .. الامن يشمل المنطقة كلها - يقصد عرفات - والمدن التي تحتويها .. فلا لصوص ولا قطاع طرق ابداً .. ان رجال الأمن في هذه الحكومة هم الذين يسهرون بذلك ، ويبذلون الجهد - واي جهد - لتشعر انت بالطمأنينة والراحة فنم هادئاً وانعم بالا ، واقض ليلك في امن وهدوء .

(البقية في عدد تال ان شاء الله)

الى الجمهور الكريم
وأصحاب ورش تصليح السيارات

امانة مدينة الرياض تلفت نظر الجمهور الكريم الى عدم وضع هياكل السيارات القديمة وخردواتها والانقاض ومواد البناء في الشوارع مما يسبب تشويه منظر المدينة ويعرقل السير وخصوصا اصحاب ورش تصليح السيارات الذين يتركون السيارات خارج محالهم . وان امانة مدينة الرياض ستتخذ الاجراءات الصارمة بحق كل من يخالف هذه التعليمات

مناقصة
مكيفات هواء لسلاح الطيران بجدة

تعلن وزارة الدفاع والطيران عن حاجتها الى المكيفات التالية .

عدد

٢ مكيفات هواء قوة (٥ حصان خمسة

٤ مكيفات هواء قوة (١ حصان واحد

مع تركيبها في غرف سلاح الطيران بجدة فعلى الراغبين الدخول في المناقصة تقديم عطاءاتهم ومواصفاتهم داخل مظاريف مختومة بعنوان وزارة الدفاع والطيران (رئيس لجنة المناقصات ويكتب على الظرف ايضا(ما) قصة مكيفات السلاح اعتباراً من تاريخه حتى يوم ٢٥-١٢-٧٥ مع العلم أن الوزارة غير مسئولة عن النقل والرسوم الجمركية وخلافه وان تكون قيمة العطاء بسعر الريال السعودي للوحدة والمجموع على أن يكون العطاء صالحا لمدة خمسة واربعين يوما ويرفق معه ضمان مالي بمقدار ٢ ٪ من العطاء

وظيفة استاذة شاغرة بقوات التابلاين

تعلن وزارة الدفاع والطيران أنه يوجد بقوات التابلاين وظيفة استاذة ذات الراتب ٤٠٠ ريال عدى الاعاشه وقدرها ستون ريال فكل من يرى في نفسه المقدرة والكفاءة لاشغال هذه الوظيفة فليتقدم بطلبه وشهاداتها الى قوات التابلاين اومقر وزارة الدفاع والطيران بالطائف لاجراء اللازم نحو تعيينه ويشترط في الراغب ان يكون سعودي الجنسية .

الخوف عدوك الأول

وهو سبب ماتحس به من وهم أوغيرة أو يأس أو عدم ثقة في نفسك أو ضعف في أعصابك .

مدرسة العلوم النفسية والروحية

تعلمك كيف تتغلب عليه لتفوز بالنجاح في حياتك العملية والعائلية دراسات لتقوية الذاكرة والارادة والشخصية ، والعلوم الغامضة ، كالتنويم المغناطيسي وماوراء الطبيعة

اطلب كتاب العقل الكامل مجانا

من الوكيل العام بالمملكة العربية السعودية جدة ص . ب ٣٦٥

كوبرا

يلمع احسن

نعم - إن كوبرا هو أفضل طلاء الأحذية ، ويمكنك التحقق من ذلك من لمعانه الساطع العميق الذي يدوم وكما أقول . إن كوبرا يطيل عمر الحذاء لأنه يحفظ جلده ناعماً جميلاً ويجعله مرناً سهل اللبس . وهذا هو السبب في أن كوبرا مرغوب ومطلوب بكثرة . استعمله في طلاء حذائك وسرعان ما ستقول أنت أيضاً « نعم بكل تأكيد إن كوبرا يلمع أحسن » .

لمع حذاءك بطلاء كوبرا

شركة الزيت العربية الامريكية تعلن
عن حاجتها الى موظفين عرب سعوديين للعمل في المنطقة الشرقية

من ضمن الفوائد التي يحصل عليها الموظف ما يلي :

السكن والاشتراك في مشروع الادخار واجازات العمل والاجازات المرضية والعناية الطبية وفرص التدرب الخاص .

خريجو المدارس الثانوية

يشترط في طلاب الوظائف الذين يحملون شهادة الدراسة الثانوية ان يجتازوا اختبار الكفاءة والفحص الطبي ومن ثم يتم اختيار الناجحين لاشغال الوظائف الشاغرة على أساس مؤهلاتهم حسب نتائج الاختبارات والمقابلات .

سوف يفحص طلاب هذه الوظائف باللغة العربية

ان الحد الادنى لراتب خريج المدارس الثانوية الكفاءة هو ٥٤٥ ريالا شهريا

وفيمايلي أمثلة على بعض الوظائف الاخرى الخاصة بخريجي المدارس الثانوية الذين لديهم خبرة عملية سابقة تؤهلهم لاشغال هذه الوظائف ومقابل كل وظيفة الراتب الشهري الذي يبدأ به الموظف .

مترجم (باللغتين العربية والانكليزية) ٦٧٥ ريالا سعوديا

كاتب معاملات جمركية	٦٧٥ «
رسام هندسي	٨٢٠ «
مراقب في مستودعات الاغذية	٨٢٠ «
مراقب نوبة في المستشفى	٩٢٥ «
مساعد مراقب لمكتب الاسكان	٩٢٥ «

خريجو الجامعات

يجرى اختبار الطلاب من حملة الشهادات الجامعية والذين يجتازون الفحص الطبي لاشغال الوظائف الشاغرة على أساس المؤهلات ونتائج المقابلات .

الحد الادنى لراتب خريجي الجامعات الاكفاء هو ٧٧٥ ريالا سعوديا في الشهر يضاف الى ذلك علاوات معيشة وامتيازات أخرى .

أما طلاب الوظائف الذين لديهم خبرة عملية سابقة فينظر في أمر اعطائهم رواتب أعلى

يرجى من طلاب الوظائف من العرب السعوديين الاتصال بمكتب التوظيف التابع للشركة

في بناية حضرة صاحب السمو الملكي الامير عبد الله الفيصل

شارع الملك عبدالعزيز - جدة

او

بمكتب التوظيف في منطقة الظهران - الظهران

احسن المفارش للسرير والسفرة والطريزة ماركة الديك وارد عاشور لاحظوا العلامة على كل قطعة

مع المحرر

مجرد هراء

انا اؤيد الاستاذ « الف » فى كل ما قاله فى تعليقه على اقتناء محررة باب « اساولف » بمجلة « المصور » الفتاة السعودية .. بان تبذل كل جهودها لنشر النظريات الحديثة وتشجيع امثالها من الفتيات على التحرر من ربقة التأخر والعبودية .. على حد تعبير المحررة المذكورة ..

ومع ذلك فأنا ارى أن الأمر فى نظرى مجرد هراء من جانب المحررة التى تعودت أن تطالعنا ببعض الآراء التى تدل دلالة واضحة على عدم فهمها وتقديرها للتقاليد الموروثة فى كثير من البلاد العربية

واعتقد فوق هذا .. أن هذه الآراء الشاذة التى درجت المحررة المذكورة على ابدائها فى ردودها على سائليها .. لا يمكن لأحد ان يعمل بها .. لشذوذها اولا وتعذر تحقيقها ثانيا .. وانها كانت مجرد هراء تسود به المحررة صفحتها التى يطلب منها أن تسودها اسبوعيا

أما عن شذوذ هذه الآراء فلأنها لا تتفق وطبيعة وتقاليد الحياة التى يحياها ابناء الدول ذات التقاليد الموروثة الذين تنصحهم المحررة المتحررة بتطبيق نظرياتها الحديثة او المتفرنجة كما يجب ان نسميها

واما عن تعذر تحقيق هذه الآراء ولا سيما فى البلاد التى تتمسك بتقاليدها المستمدة من تقاليد دينها .. فلأن المحررة تطلب المستحيل عندما تطلب من الفتاة السائلة القيام بنشر ما اسمته بالنظريات الحديثة . وتشجيع امثالها من الفتيات على التحرر من التقاليد التى وصفتها المحررة بالتأخر والعبودية .. فهل يعقل أن تستطيع فتاة واحدة جرفها تيار المدنية الزائفة ان تنشر هذه النظريات بين اخواتها المتمسكات بتقاليدهن الموروثة ؟ وهل يمكن ان تنجح دعوة هذه الفتاة فى مجتمع لا يقبل التمرد على التقاليد والخروج على الدين باسم التطور او مسايرة المدنية . ؟

هل تجرؤ مثل هذه الفتاة على تحقيق دعوة المحررة أو حتى مجرد الجهر بها وهى تعرف اكثر من غيرها انها دعوة شاذة بالنسبة لتقاليد بلادها وتعاليم دينها ؟

انا نقرأ للمحررة باب « اساولف » بين وقت وآخر من الآراء ما يؤكد شذوذها الفكرى ؟

أليست هى التى نادت اخيراً بضرورة قيام « حكومات نسائية » تحكم العالم .. وقالت نيابة عنهن أن الرجال حكموا العالم آلاف السنين فأفسدوا فى الأرض ودمروا الحضارة .. فاتركوا الفرصة للنساء يحكمن وينشرن الحب والسلام . ؟

نعم لقد نادت بذلك . وقد اشبعها كل من زميليها فكرى اباظه وصالح جودت سخرية وتسفيها حتى اصبحت كتاباتها وما تتضمنه من آراء مضغة فى أفواه قراء المجلة التى تكتب فيها

اذن فليطمئن الأخ « الف » الى أن آراء هذه المحررة ما هى إلا مجرد هراء فى هراء

وليعلمن اكثر واكثر الى أن فى مصر نفسها اغلبية ساحقة من النساء لا تؤمن بهذا الذى يسمونه تطورا أو نظريات حديثة ؟

فتحى عبد الله سرحان
نزيل المملكة العربية

الف شكر للأستاذ سرحان .. وحمداً لله على ان « شهد شاهد من اهلها » ولعل فى ذلك مقنع للأخ عبد الله بن شلهوب ، ودرس طيب فى اصالة الرأى وعدم الانمياع فى التيارات الدخيلة ؟

« الف »

آراء واحكام .. فى القصة !!

بقلم
عبد الفتاح أبو مدين

عرض الاستاذ المليبارى فى كلمته الاخيرة (الرواية والاقصوصة كيف تكتبان) عرض بعض الآراء عن تعريف الرواية والاقصوصة لسومرست موم وعبد الحميد جودت السحار ومحمد يوسف نجم ومهما يكن من شىء فان هذه الآراء التى أوردها المليبارى ليست قوانين مؤكدة لا يمكن تجاوزها والقوانين نفسها تنقض وتتغير بين الحين والحين ويبدى فيها واضعوها ويعيدون كلما دعت الحاجة واوضاع الحياة وكلما تعلموا نظرية أو خطر ببالهم تغييرا يمكن ان يصلح من من آرائهم التى سبق ان دونوها كا . اس لما رأوا سواء كان فى العلم أو فى الفن أو فى أى لون من الالوان الاخرى مما تزخر به الحياة العامة فهم يتحللون من شىء أو اشياء ويتشبثون شيئاً أو اشياء كذلك يضيفونها الى ما أنشأوا من قبل لان تجاريب الحياة قد غيرت من آرائهم وعلمتهم اشياء لم يعرفوها من قبل فاخذوا ينشئون ما انشأوا ويضيفون اليه ما تعلموا على مر الايام وكر السنين مما اكتشفوه من الدراسة فى أصول المناهج التى أصدروا فيها حكمهم وصوروا فيها آراءهم الاولى . كل هذا شىء واقع يعرفه من عرف شيئاً من الثقافة وتجارب الحياة الكثيرة

ولنفرض جدلا ان اى قانون او رأى لا يشوبه خطأ وهذا مستحيل . لو فرضنا ذلك وبدأنا نطبق رأى سومرست موم الذى اتى به صاحبنا فى كلمته تلك على أقصوصتى التى يدور حولها هذا النقاش فان الخطأ سيصبح مصدره المليبارى نفسه لان ذلك الرأى الذى استشهد به يقول « والأقصوصة الحسنة جزء من رواية » ومن قال أن قصتى هذه حسنة ، ثم انى قد قلت فى معرض الرد على النقد وأنا اؤكد انى لا اجيد كتابة القصة كما ينبغى الى اليوم - اما حكم ناقدنا الاخير عليها على أن قصتى رواية ، ولم يقله فى نقده فى الكلمة الاولى فهذا القول الاخير يحتاج الى تدعيم اكثر مما قال .. وليس لبداية قصتى التى وصفها بانها محدودة ما يصح أن تسمى رواية أو تطلق عليها هذا الاسم اما نهايتها فاس يعرفه الاستاذ الساب ولم تكن نهاية القصة نهاية قاطعة بل هى نهاية ككل النهايات الطبيعية

واذا أخذنا بحكم صاحبنا فانا واجدون من قصصه هو نفسه فى كتابه « مع الحظ » قصصاً بدأت وانتهت بما بدأت به قصتى ولنكن اشارتنا الى آخر قصة فى كتابه « والعم عبده » الذى لم نعرف عنه سوى أنه شيخ قارب السبعين وزوج على فتاة لم تمض معه اربعا وعشرين ساعة كما عرفنا من صلب القصة وشىء آخر أود أن اسأل عنه الاستاذ المليبارى وهو هل هذه القوانين التى اتى بها كأحكام مفروضة على قصة قد راعاها فى قصصه تلك واخذ بها .؟ وهل قصصه التى طبعها فى كتابه « مع الحظ » ، لا يوجد فيها نقص من النواحى الفنية .؟ اذا كانت الاجابة بالاعتراف بالنقص فقد اتفقنا على الخطأ والنقص يغزوان نتاج الذين تخصصوا فى لون من الوان الأدب او العلم او غيرهما مما تحفل به الحياة العامة وانا بالنسبة لأصحاب الاختصاص فى المجال الذى شاركت فيه واعنى به مجال القصة لا احذقه جيدا .. ولا الام اذا كان هناك شىء من النقص فى قصة قلت عنها قبل كل شىء انها خيالية ونحن نعرف أن الناس يبنون من من الخيال صروحا كما يقول احد الشعراء ، وما تلك الصروح الا الاحلام ، والخيال يغزو الشعر حتى حينما يصور الشعر الصادق حقيقة فانه يطرق اليها الخيال فيأتى بالمبالغات أقل ما توصف أو أقصى أنها خيالية وكذلك فان الخيال عنصر هام بالنسبة للقصة فكيف اذا كانت القصة كلها احلاما وخيالا فى خيال ؟

أما اذا كانت اجابة المليبارى أن قصصه تتوفر فيها شروط القصص الجيدة او الحسنة سواء التى اتى بها أو غيرها من الاحكام والقيود التى فرضت على القصة وقيدت بها اذا كان هذا جوابه فموعدنا معه فى مقال آخر أو مقالات لندرس قصصه ونستعرض ما فيها من اخطاء . وانا أخشى أن تكون أخطاؤه تجاوزت الخط الذى وصفنى بانى وقعت فيه ووقع فيه اغلب كتاب الاقاصيص العربية ولست ادرى هل نجا السيد المليبارى من الخلط ام هو مشارك فيه ؟ ولن نفاجئه حتى نقرأ رده فى هذا الصدد لنسير على ضوئه فى هذه الدراسة وانا موقن بانها ستكون دراسة ممتعة بلا شك حيث سأصحبه فى جولاته الفكرية والواقعية مع ما سجله من قصص بذل فيها جهدا حتى انشأها واشاعها فى الناس يقرأونها فى يسر ويفهمونها فى يسر كذلك

إن الانسان الذى يهوى فنا من الفنون ويود أن يشارك فيه فلا بد له من استكمال ادواته اللازمة حتى يستطيع أن ينال منه ما يريد أو ما يقدر له ان ينال . واذا كنت انا أو غيرى له ميول الى كتابة القصة فان هذه الميول لا بد وأن تجعل منه انسانا يبحث عن العناصر التى يحتاج اليها حتى يصبح قصصياً ومن أهم هذه العناصر قراءة القصص وهى دروس مفصلة ملونة لانها تصدر عن نفسيات مختلفة ومجتمعات مختلفة وظروف مختلفة كذلك أما الثقافة العامة فهو شرط أساسى وهناك فرق بين من يقرأ القصص سواء الجيدة أو الرديئة لتزجية الوقت والتسلية وبين من يقرأها ليصل الى ما يريد أن يعرفه من وسائل كتابة القصة

أما أمر علم النفس والالمام به فالذى جعل السيد المليبارى يكتب القصة وهو مقيم فى مكة يجعل كذلك من يقيم فى جدة بل وفى الصحراء يكتب قصة . ثم أن العلماء قد بسطوا العلم لاسيما فى هذا العصر الذى نعيش فيه وكم من كتب دونت فى علم أو فن يستطيع ان يدرسها الانسان الذى يلم بشىء من الثقافة بينه وبين نفسه وربما احتاج الى شىء من الارشاد وقد لا يحتاج الى من يعينه اذا كانت هناك رغبة قوية تدفعه الى تحصيل ما تميل اليه نفسه ، لأن الاسلوب مبسط ، والفكرة واضحة والامثلة كثيرة والشرح واف

برغم أنى قلت أن قصتى خيالية وقلت أيضا ليس للقصة صلة بالمجتمع المحافظ اوغير المحافظ مادامت خيالية فما زال السيد المليبارى يبحث عن البيئة فى قصتى وما زال يدلى بالآراء التى تخص البيئة فى قصتى .. ويتحدث عن المجتمع المحافظ ويسأل عن جميل والمسافة الطويلة التى سارها ليسأل عن صديق والده الى آخر هذه الأسئلة الكثيرة التى لا تجدى واخيرا أتانى قد أوتى السبيل لصاحبها عن حقيقة هذه القصة او الأقصوصة او ما يريد ان يسميها هو وقدر أيه يقول: وقد أساء فى أوساءه على الأصح كثيرا تجاهل انا وفيما يختص باسم البيئة وعلاقة قصتى بها . وانا لا أحب من الأخ ان يستاء حتى تؤدى هذه الاساءة الى تحريف قاعدة من قواعد اللغة العربية .. فليهون الاخ على نفسه وليرفق باعصابه وبنفسه فانه يهوى فى أن يستاء من تقاسى معه الذى حرصت فيه وما زالت احرص لكى لا يخرج عن مجال النقاش المتزن الذى لا يمس النفوس من قريب أو من بعيد ، من أية ناحية من نواحيها وللاستاذ المليبارى خالص تحياتى ؟

اخطار هام

تعلن مديرية الحج العامة لعموم المطوفين وبعثات الحج بانه لا يجوز وضع علامات لفرض حجز قطعة ارض بمنى الا بمراجعة وعن طريق اللجنة الحكومية القائمة على توزيع الاراضى بمنى فى مقرها بمركز مديرية الحج العامة وكل من يخالف ذلك يتعرض لاجراءات مشددة وللمعلومية اعلن .

محمد اكبر خوجه

يعلن للجمهور الكريم انه بمناسبة حلول فصل الصيف نقل عيادته لتركيب الاسنان على اختلاف انواعها الى الطائف بدار عبدالله بناوى خلف مسجد الهادى وهو يستقبل مراجعيه صباحا ومساء .

لكل مثل قصة

العصا من العصية

يقال للفرع اذا شابه اصله ، وقائله الافعى الجرهمى وذلك ان نزاراً لما حضرته الوفاة جمع بنيه مضر وإياداً وربيعة وأنماراً فقال يا بنى هذه القبة الحمراء وكانت من ادم لمضر . وهذا الفرس الأدهم والخباء الأسود لربيعة وهذه الخادم وكانت شمطاء لإياد ، وهذه البدرة والمجلس لأنمار تجلس فيه ، فان أشكل عليكم كيف تقتسمون فائتوا الأفعى الجرهمى ومنزله بنجران .

وبعد وفاة والدهم تشاجروا فى ميراثه فتوجهوا الى الافعى الجرهمى فبيناهم فى مسيرهم اليه اذ رأى مضر أثر كلأ قد رعى فقال ان البعير الذى رعى هذا لأعور ، قال ربيعة انه لأزور قال إياد انه لأبتر قال انمار انه لشرود فساروا قليلا فاذا هم برجل ينشد جمله فسألهم عن البعير فوصفوه له قال نعم هذه أوصاف بعيرى فدلونى عليه قالوا ما رأيناه قال هذا الكذب وتعلق بهم وقال كيف اصدقكم وانتم تصفون بعيرى بصفته فساروا حتى قدموا نجران فلما نزلوا نادى صاحب البعير هؤلاء اخذوا جملى ووصفوا لى صفته ثم قالوا لم نره فاختصموا الى الافعى وهو حكم العرب فقال الافعى كيف وصفتموه ولم تروه قال مضر رأيته رعى جانبا وترك جانبا فعلمت انه أعور وقال ربيعة رأيت احدى يديه ثابتة الأثر والاخرى فاسدته فعلمت انه أزور لأنه افسده بشدة وطئه لازوراره وقال اياد عرفت انه ابتر باجتماع بعره ولو كان ذيالا لمصع به وقال انمار عرفت انه شرود لأنه كان يرعى فى المكان الملتف نبته ثم يجوزه الى مكان ارق منه واخبث نبتاً فعلمت انه شرود فقال الأفعى لصاحب البعير ليسوا باصحاب بعيرك فاطلبه ثم سألهم من انتم فاخبروه فرحب بهم ثم اخبروه بما جاء بهم فقال اتحتاجون إلى وانتم كما ارى ثم انزلهم فذبح لهم شاة واتاهم بخمر وجلس لهم الافعى حيث لا يرى وهو يسمع كلامهم فقال ربيعة لم ار كاليوم لحما اطيب منه لو لا ان شاته غذيت بلبن كلبة فقال مضر لم ار كاليوم خمراً اطيب منه لو لا ان حبتها نبتت على قبر فقال إياد لم ار كاليوم رجلا اسرى منه لولا انه ليس لأبيه الذى يدعى له فقال انمار لم ار كاليوم كلاما انفع فى حاجتنا من كلامنا وكان كلامهم باذنه فقال ما هؤلاء الا شياطين ثم دعا القهرمان فقال ما هذه الخمر وما امرها : قال هى من حبلة غرستها على قبر ابيك لم يكن عندنا شراب اطيب من شرابها وقال للراعى ما امر هذه الشاة ؟ قال هى عناق ارضعتها بلبن كلبة وذلك لأن امها ماتت ولم يكن فى الغنم شاة ولدت غيرها ثم اتى امه فسألها عن ابيه فاخبرته انها كانت تحت ملك كثير المال وكان لا يولد له فخشيت ان يموت ولا ولد له فيذهب الملك فامكنت نفسى ابن عم له كان نازلا عليه فخرج الافعى اليهم فقص القوم عليه قصتهم وخبروه بما أوصى به ابوهم لحكم بينهم وقال تعقيبا على ما رأى من ذكائهم وفراستهم وشبههم بأبيهم « ان العصا من العصية »

ابن حسن

وظيفة شاغرة

تعلن وزارة الداخلية عن شغور وظيفة مساعد رئيس مكتب امارة جيزان ذات الراتب الشهرى (٥٧٠) ريالا فمن يجد فى نفسه الكفاءة لاشغالها عليه ان يتقدم للادارة المالية وشئون الموظفين بمقر وزارة الداخلية بجدول مصحوبا بالشهادات او المؤهلات التى يحملها خلال شهر من تاريخ هذا الاعلان .

مناقصة

تامين مهمات السكن لاعمال مكافحة الجراد

تعلن وزارة الزراعة فى المناقصة العامة عن تامين ادوات السكن لاعمال مكافحة الجراد فعلى من يرغب الاشتراك فى هذه المناقصة الاتصال بالشئون المالية للاطلاع على المواصفات والكميات وستفتح العطاءات يوم ١٦ الحجة .

آسياكا

معرض الشركة الآسيوية الأفريقية
عمارة الأمير عبدالله الفيصل تحت شركة الكهرباء

ادفع نصف الثمن فقط

١- مروحة السقف جنرال الكتريك ٥٨ بوصه تباع بنصف ثمنها
٢- غرفة نوم كاملة مكونة من دولاب وسرير كبير وشيفونير بتواليت وكوميدينو وشماعه - فقط ألف ريال
٣- صالون مذهب فاخر ذهب فرنساوى مكون من كنبه وستة فوتيل وثلاثة ترابيزات ومراية . فقط ألفين ريال

رخص استيراد الاسمنت

تعلن وزارة التجارة أن رخص استيراد الاسمنت الذى سيرد خلال شهر محرم سنة ٣٧٦ ستوزع خلال المدة من ٢٥ ذى القعدة الى نهاية ذى القعدة سنة ١٣٧٥ أما رخص الاستيراد للاسمنت الذى سيرد خلال الشهور التالية من صفر سنة ٢٧٦ لغاية شوال سنة ١٣٧٦هـ فستوزع الرخص الخاصة بما يرد كل شهر من هذه الشهور قبل ثلاثة أشهر من ذلك الشهر الذى تصل فيه البضائع الى الموانى السعودية فعلى جميع الراغبين فى استيراد الاسمنت مراجعة الوزارة لملء الاستمارات الخاصة بذلك .

« حظر التعامل مع الشركات الآتية »

تعلن وزارة التجارة انه قد تقرر حظر التعامل مع الشركات الموضحة اسماؤها فيما يلى :-

١- الشركة الانكليزية لانتاج الادهنة
JRNSON ET NICKOLSON GROUP LTD.
36, ST JAMES; S SFREEF. LONDON B.W. I.

٢- الشركة الايطالية التى تتعاطى اعمال الاستيراد والتصدير .
HALIFAX ITALIANA
CURSO VENESIA, 2, NILANO.

٣- الشركة الايطالية
U.M.E.C.
UNITED MAMFACTURERS EXPORT COMPANY
PAIZZA ZANTA MARIA MSLTRADE N.I.

٤- الشركة الايرلنديه لانتاج شفرات الحلاقه
TRRL PRODUCTS LTD
CARLOW - HIRB.

ومنع استيراد منتجاتهم ايا كان مصدرها . وقد بلغت الجمارك بذلك للاعتماد فللاعلان واحاطة التجار بذلك جرى نشره .

تعلن للجمهور الكريم انه توجد بطاريات راديوهات ناشفه من أجود صنف واحسنه بماركة (فلاينق بومب) Flying bomb على أربعة مقاسات فولت ٩٠×١½ و٩٠×٩ ذات فيش واحد شغال لفيليبس وآر سى إيه بأسعار محدودة ومناسبة . لدى الموزعين فى المملكة العربية السعودية .

بجدة الخاسكيه محل عبدالهادى بقشان : وبمكة المدعى محل عبد الهادى بقشان : وبالطائف محل على بانقيطه وبالمدينة محل ناصر العامر الرميح وبالرياض محل عمر باقازى الصفنات :